29/08/2017

SPECTRE

COMPTE RENDU D'ENQUETE

Enquête de Corbie du 8 juillet 2017 | Association Spectre

Pré-enquête

Corbie

Historique de Corbie

Nous avons réalisé un recherche historique pour trouver des éléments, en voici une synthèse

Préhistoire

Trace d'occupation humaine

Antiquité

Trace d'occupation gauloise

Moyen-âge

Corbie était au cœur d'un vaste domaine royal.

657 Fondation de l'abbaye de Corbie par la reine Bathilde

780 Le scriptorium de l'abbaye fut l'un des lieux où s'élabora l'écriture minuscule caroline qui s'imposa à tout l'Occident

1124 L'abbé Robert accorda une charte communale à Corbie.

1184 La ville de Corbie fut assiégée par le comte de Flandre, Philippe d'Alsace en guerre contre le roi de France Philippe Auguste

XIIIe siècle Corbie est devenue un centre économique de la région et de l'Europe

1310 La ville de Corbie criblée de dettes s'en remit au roi. Philippe IV le Bel, préféra soutenir l'abbé de Corbie

1348 Peste noire

1370 La ville est prise par les anglais

1475 Alors sous la gestion des Bourguignons, Louis XI fait bruler les faubourgs de Corbie durant son siège et sa prise.

Epoque Moderne

1506 Le gouverneur de Picardie a imposé une garnison royale à Corbie.

1513-1516 Renforcements des fortifications de Corbie

1554 Les Impériaux tentèrent sans succès de franchir la Somme à Corbie

1558 Le roi d'Espagne voulut prendre Corbie, il en croyait la garnison peu nombreuse mais fut repoussé.

1596-1597 La peste touche Corbie

1636 Les Espagnols prirent la ville. Louis XIII et Richelieu reprirent la ville plusieurs mois plus tard. Richelieu exerça une répression contre ceux qui avaient collaboré.

1659 La paix des Pyrénées donnait l'Artois à la France. Les nouvelles frontières supprimèrent l'importance stratégique de Corbie. Son gouvernement militaire fut rattaché à Amiens. De 1669 à 1675 les remparts du XVIe siècle furent démolis et la garnison partit en 1675, la reconstruction de la ville traîna en longueur et la vieille cité alla vers son déclin.

a

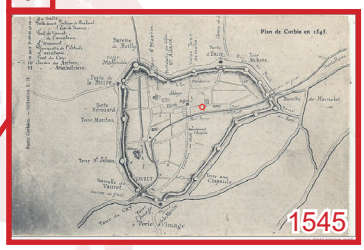

b

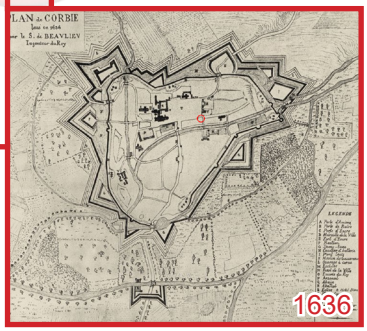

1652-1779 L'abbé était nommé par un gouverneur. Durant cette période, des conflits répétés entre les habitants et l'abbé ont eu lieu devant la justice, la plupart remportés par le religieux, privant la commune des revenus qui lui ne lui permettant plus d'entretenir les infrastructures de Corbie.
La ville dépérissait et perdit une grande partie de ses commerçants et artisans

1790 Loi de nationalisation des biens de l'Église et suppression des ordres réguliers. L'abbaye est vendue comme bien national par adjudication

1871 La ville est occupée par l'armée prussienne et subit de graves réquisitions en argent, en grain et fourrage, en logement militaire, en hébergement de chevaux et subira divers dommages.

1914-1918 Pendant la Grande Guerre, Corbie fut occupée par les troupes allemandes de la fin août au début septembre 1914. De la fin 1914 à mars 1918, elle fut une ville de l'arrière à proximité du front. Principal centre de stationnement pour l'armée britannique, la ville possédait plusieurs hôpitaux militaires.

En mars-avril 1918, pendant la dernière grande offensive allemande, la ville subit de violents bombardements qui détruisirent de nombreux immeubles dont l'abbatiale.
Il y a de fortes chances que l'ancienne maison ait été détruite à ce moment.

1940 Du 20 mai au 6 juin, le 2e Corps d'armée français tenta de résister aux assauts de la 1ère Panzer Division allemande sur la Somme entre Corbie, Fouilloy et Aubigny.

1940-1944 Des Corbéens faisaient parties de la résistance, dont plusieurs ont donné leurs vies

1967-1970 La maison fut construite telle qu'elle est encore aujourd'hui

c

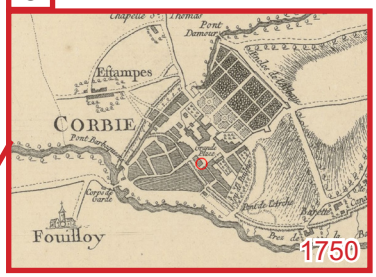

d

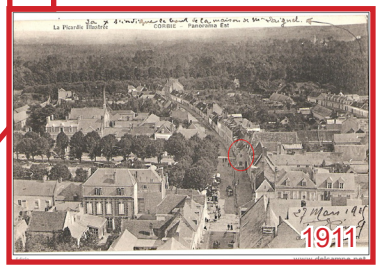

e

f

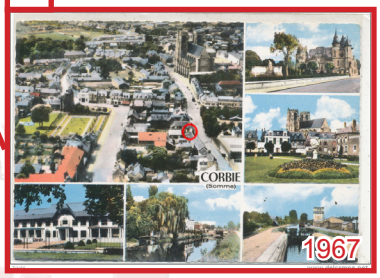

g

Annexes

Les cartes et les cartes postales qui vont suivre, sont celles qui sont présentent dans l'historique. Elles sont agrandies pour une meilleure lisibilité.
Les cercles rouges montrent l'emplacement actuel de la maison.

a

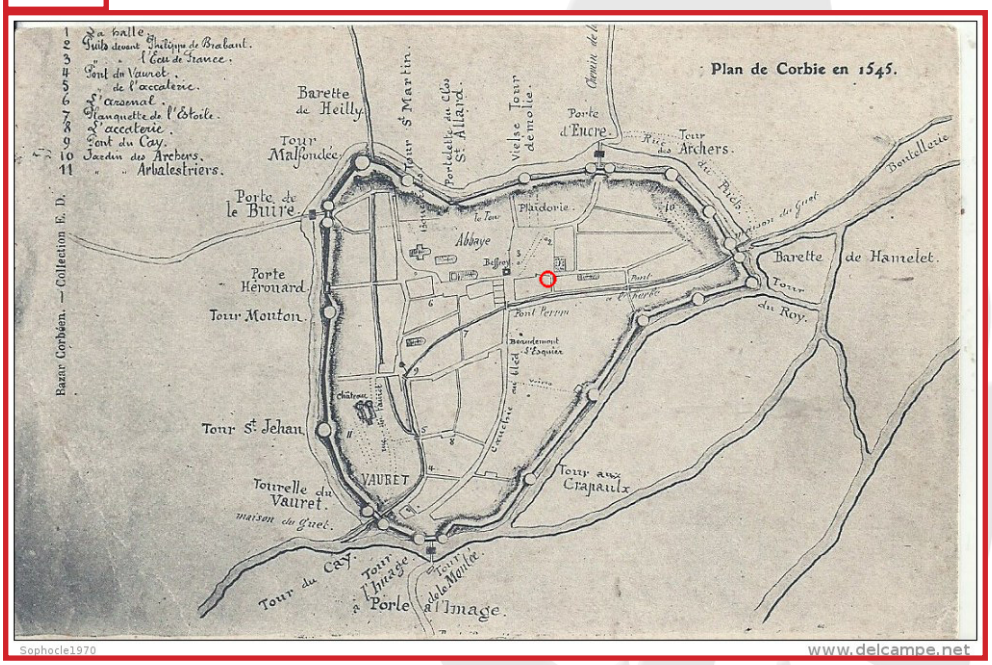

b

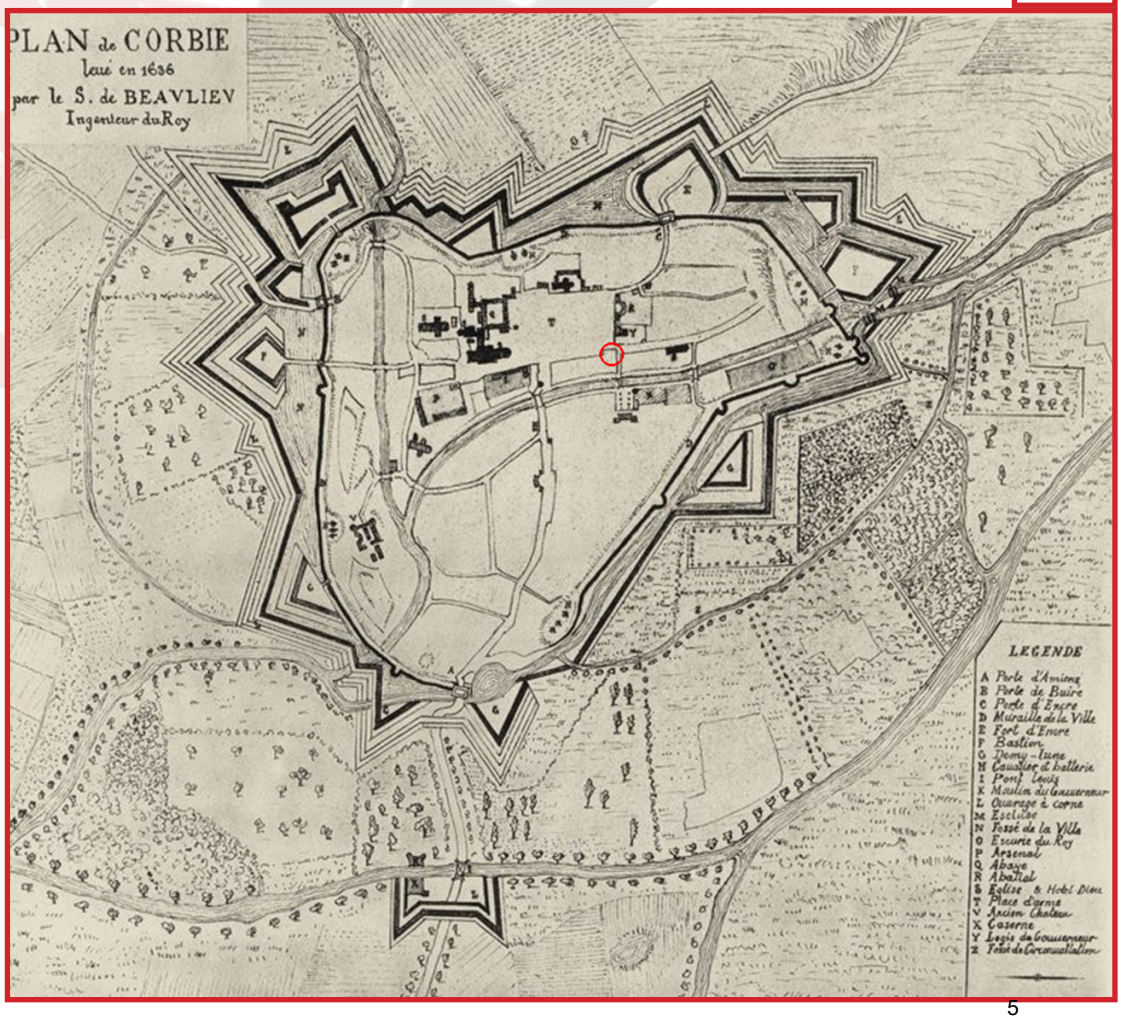

c

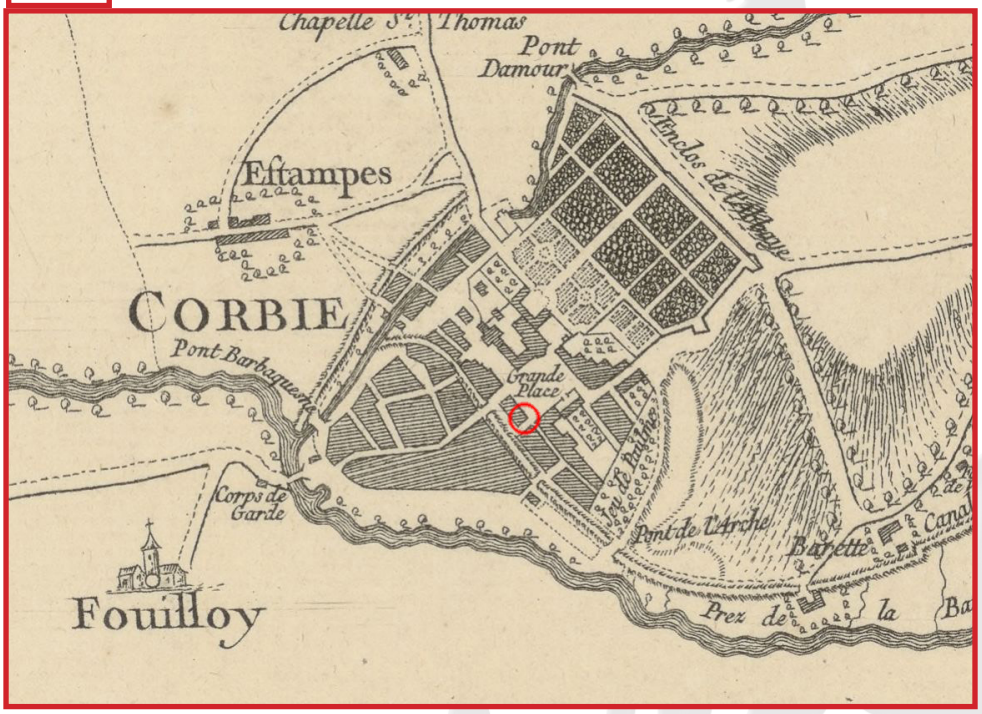
Chapelle St Thomas
Pont Damour
Enclos de l'Abbaye
Estampes
CORBIE
Pont Barbaquet
Grande Place
Corps de Garde
Pont de l'Arche
Barette
Fouilloy
Prez de la

d

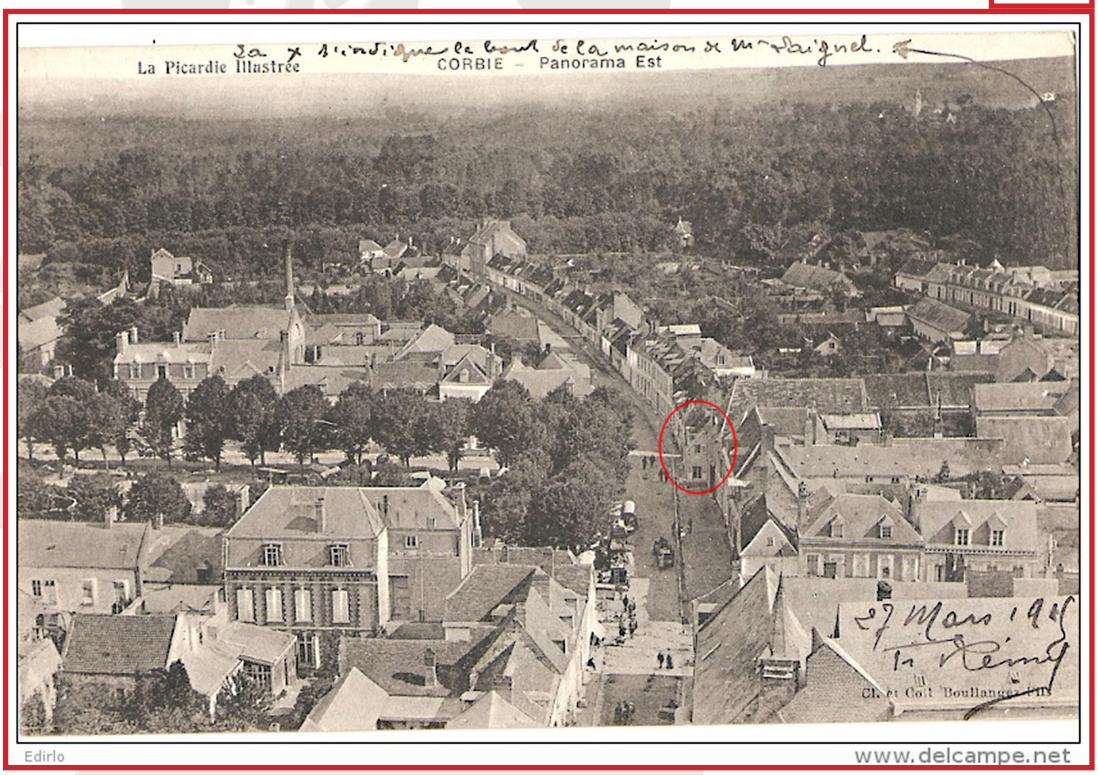
La Picardie Illustrée
CORBIE – Panorama Est
Edirlo
www.delcampe.net

e

La maison devrait se trouver derrière la maison, où se trouve la flèche.

f

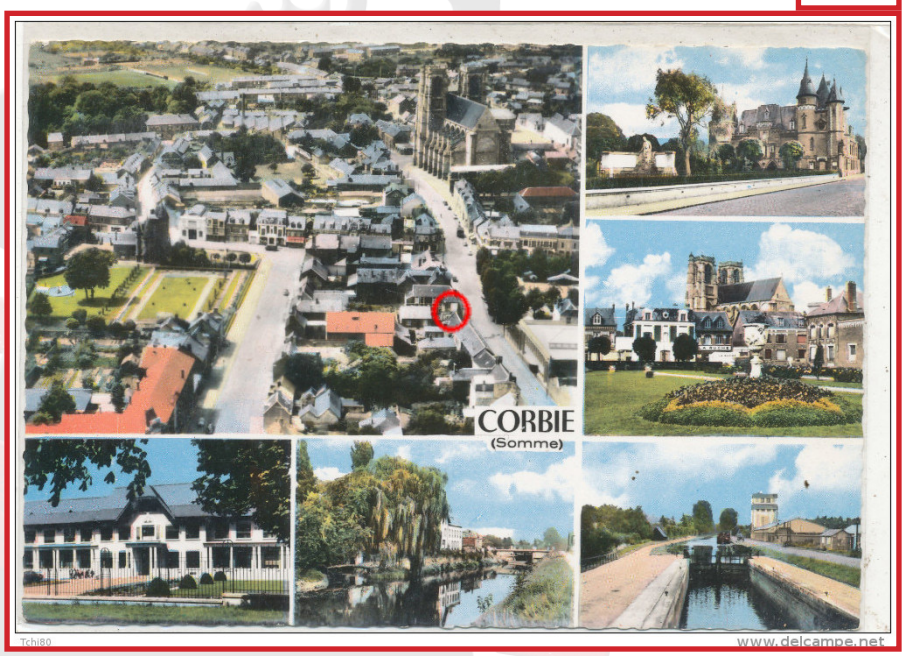

g

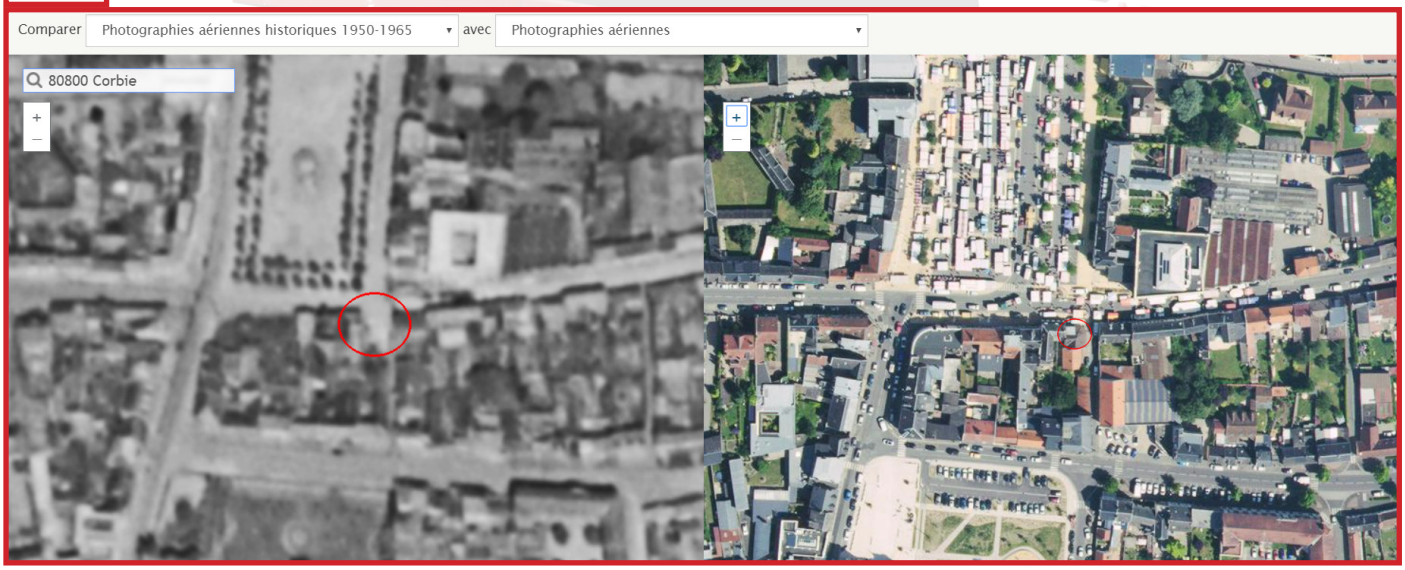

Etude des sols

Après des recherches effectuées sur les sous-sols, pour voir sa nature et voir s'il y avait des risques d'infiltration. Nous n'avons rien trouvé de probant.

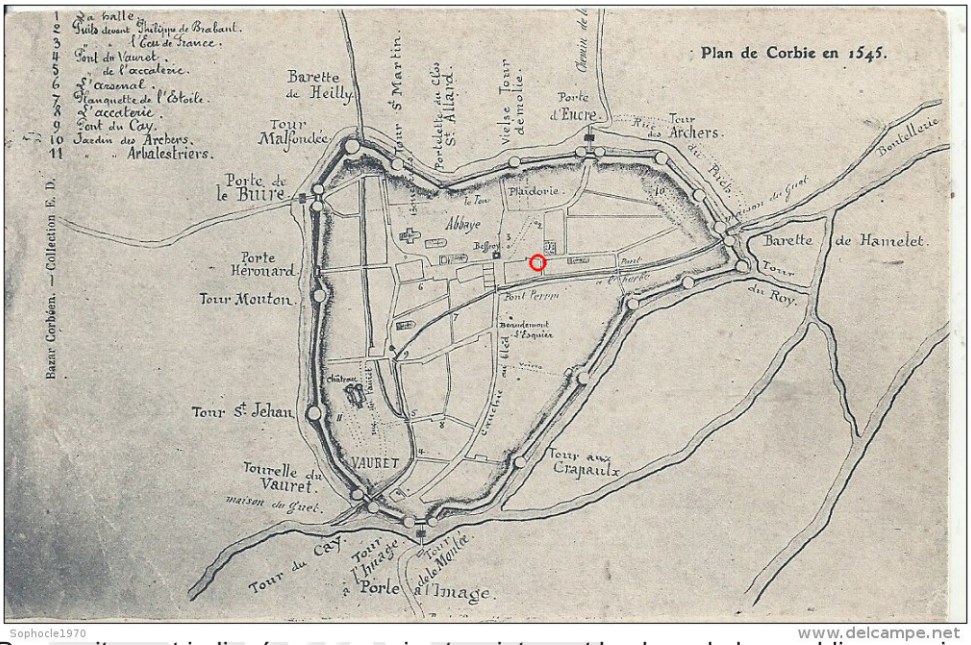

Deux puits sont indiqués sur ce qui est maintenant la place de la republique, mais ils sont trop éloigné de la maison.

Photographie Aeriennes

Le carrée bleu est un forage d'eau, se trouvant a plus de 200 metres, il n'a aucune inidence sur la maison.

Carte Géoligique

La zone verte sur la carte indique la zone de craie tendre et la zone beige la zone argileuse

.

Sur les pages suivantes, vous trouverez une étude sur les sous-sols de la place de la république, qui indique leur natures et des risques possibles.

PIC8002167

Fiche Détaillée

Pour connaitre le cadre réglementaire et la méthodologie de l'inventaire historique régional, consultez le préambule départemental.

1 - Identification du site

Unité gestionnaire : PIC
Créateur(s) de la fiche : AL
Date de création de la fiche : (*) 06/05/2003
Raison(s) sociale(s) de l'entreprise :

Raison sociale	Date connue (*)
Noiret maurice (Ets)	

Siège(s) social(aux) de l'entreprise :

Siège social	Date connue
République (place de la), 18. Corbie 80800	

Etat de connaissance : Inventorié
Visite du site : Oui, site localisé
Date de la visite : (*) 23/06/2004

2 - Consultation à propos du site

Consultation mairie : Oui
Date consultation mairie : (*) 15/10/2003
Réponse mairie : Non
Consultation des services déconcentrés de l'état :

Nom du service	Consultation de l'état	Date de consultation de l'état (*)	Réponse de l'état	Date de réponse de l'état (*)
DRIRE	Non			

3 - Localisation du site

Adresse (ancien format) : République (place de la), 18. 80800 Corbie
Dernière adresse : 18 Place République de la
Localisation : CD 1
Code INSEE : 80212
Commune principale : CORBIE (80212)
Zone Lambert initiale : Lambert I

Projection	L.zone (centroïde)	L2e (centroïde)	L93 (centroïde)	L2e (adresse)
X (m)	612673	612691	664984	
Y (m)	245472	2545827	6978996	

4 - Propriété du site

Nombre de propriétaires actuels : ?

5 - Activités du site

Etat d'occupation du site : Activité terminée
Date de première activité : (*) 01/01/1955
Origine de la date : DCD=Date connue d'après le dossier
Historique des activités sur le site :

N° ordre	Libellé activité	Code activité	Date début (*)	Date fin (*)	Importance	groupe SEI	Date du début	Ref. dossier	Autres infos
1	Commerce de gros, de détail, de désserte de carburants en magasin spécialisé (station service de toute capacité de stockage)	G47.30Z	01/01/1955		?	1er groupe	DCD=Date connue d'après le dossier	AD 80 : 1102W180	distribution de carburant
2	Dépôt de liquides inflammables (D.L.I.)	V89.03Z	01/01/1955		?	1er groupe	DCD=Date connue d'après le dossier	AD 80 : 1102W180	DLI / es=?

Produit(s) utilisé(s) ou généré(s) par l'activité du site :

N° activité	Libellé produit	Code produit	Quantite m3	Quantité tonne/semaine
1	Hydrocarbures de type Carburant: fuel, essence, acétylène, ...	D11		

6 - Utilisations et projets

Nombre d'utilisateur(s) actuel(s) : Unique
7 - Utilisateurs :

Nom utilisateur	Type d'utilisateur	Statut utilisateur
AGF Assurances	Entreprise privée ou son représentant	?

Site en friche : Non
Site réaménagé : Oui
Type de réaménagement : Commerce
Réaménagement sensible : Non

8 - Environnement

Milieu d'implantation :	Urbain
Captage AEP :	Non
Périmètre de protection :	Non
Formation superficielle :	Limons/Loess
Substratum :	Calcaire tendre/Craie

Zones de contraintes et d'interêts particuliers :

Type de zone ou d'intérêts particuliers	Distance (m)	Commentaire(s)
Cours d'eau	200.0	

Type de nappe :	Libre
Nom de la nappe :	Nappe de la Craie
Type d'aquifère :	Fissuré
Code du système aquifère :	005c
Nom du système aquifère :	CAMBRESIS/CAMBRESIS OUEST

9 - Etudes et actions

10 - Document(s) associé(s)

11 - Bibliographie

Source d'information : AD 80 : 1102W180

12 - Synthèse historique

13 - Etudes et actions Basol

(*) La convention retenue pour l'enregistrement des dates dans la banque de données BASIAS est la suivante :
- si la date n'est pas connue, le champ est saisi ainsi : 01/01/1111, ou sans date indiquée.
- si les dates ne sont pas connues mais qu'une chronologie relative a pu être établie dans une succession d'activités, d'exploitants, de propriétaires, ...etc., les champs "date" sont successivement :

- - 01/01/1111,
- - 01/01/1112,
- - 01/01/1113,
- - ou sans date indiquée,

- si l'année seule est connue, le champ date est : 01/01/année précise,
- si la date est connue précisément, elle est notée : jour/mois/année.

Conclusion

D’après ce que nous avons pu apprendre, malgré l’histoire de la ville qui est très riche, nous n’avons pas réussis à trouver des faits marquants sur la maison.

Et après des recherches effectuées sur les sous-sols, il n’y a d’élément qui pourrait expliquer les évènements qui s’y déroule.

SPECTRE

Compte rendu de l'enquête

COMPTE RENDU D'ENQUÊTE

SPECTRE EST INTERVENU A CORBIE SUITE A LA DEMANDE DE LA FAMILLE

LE CONTEXTE :

Nous intervenons dans une petite maison locative, ce qui ne nous permettra pas d'avoir des informations notariales. Cette maison est placée au cœur de Corbie, ville moyenne de la Somme au fort passé historique. La famille touchée par les évènements se compose de 3 personnes 2 parents et un enfant en bas âge d'environ 18 mois. Chacun des protagonistes sera acteur ou témoin des phénomènes qu'ils auront rencontrés en vivant dans cette maison.

LES EVENEMENTS FOURNIS PAR LA FAMILLE :

PHÉNOMÈNES POSSIBLES REPERTORIES

- Les premiers évènements connus sont des bruits, des coups et le soulèvement d'une plaque de type plaque d'égout en fonte, situé dans une petite buanderie. À noter que la machine à laver est située sur cette plaque. Après inspection de celle-ci par les membres de la famille et des amis, aucune explication n'a été trouvée. Cet évènement a cessé pour faire place à une succession d'autres phénomènes.
- La machine à laver le linge s'allume sans cesse
- On entend frapper à la porte de la buanderie
- Des objets tombent tout seuls dans la cuisine et dans la chambre de l'enfant
- Des objets disparaissent
- Les interrupteurs de lumière qui claquent, mais qui n'allument pas les lumières
- La mère de famille est constamment agressée, elle se réveille le matin avec des bleus puis des griffures sur les jambes, et ce quasiment chaque nuit. Ces phénomènes ne se produisent pas lorsqu'elle part plusieurs jours séjourner dans sa famille et recommence lorsqu'elle rentre chez elle.
- La porte de la chambre d'enfant s'ouvre toute seule

- La famille entend régulièrement des bruits de claquements à l'étage
- L'enfant « parle » depuis plusieurs mois, seule, vers la fenêtre de sa chambre, en étant debout dans son petit lit

Il s'en suit d'autres évènements le temps que Spectre interviennent

- L'enfant a signalé à sa mère pendant qu'elles rangeaient des affaires au grenier (pièce située à côté de la chambre d'enfant), voir un petit garçon : « Maman, garçon, bêtise ! » et s'enfuit se cacher dans sa chambre après lui à voir dit.
- Comme la porte d'entrée qui s'ouvre et se referme toute seule

À noter que l'enfant de la famille à énormément de mal à dormir dans sa chambre. Ne dors pas la nuit, ce qui engendre un climat tendu et une fatigue très avancée pour ses parents, et notamment pour sa mère qui reste à la maison pour s'occuper d'elle.

Tous ses évènements peuvent se passer de jour comme de nuit. Il ne semble pas avoir d'heure plus propice à certains évènements, à part les agressions nocturnes pendant le sommeil de la mère de famille.

SPECTRE

CORBIE

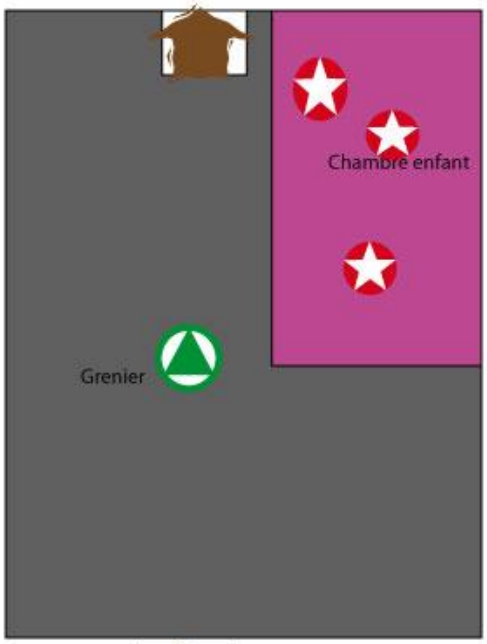

1er etage

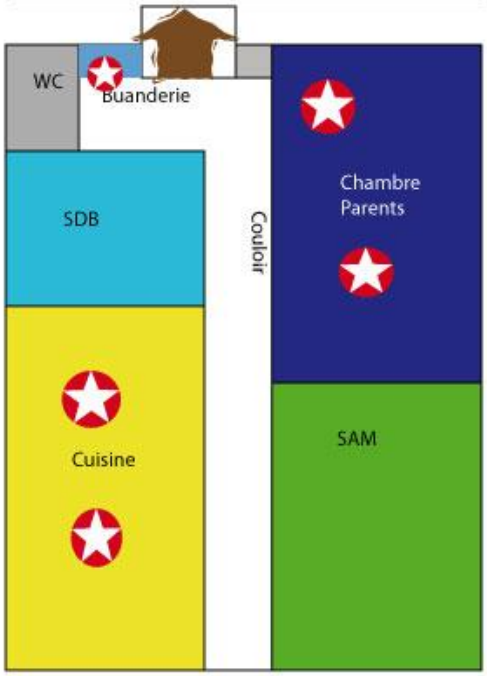

RDC

Repéré par spectre

Signalé par la famille

CE QUI A PU ÊTRE EXPLIQUE OU VÉRIFIE

- La machine à laver se rallume lorsqu'elle est débranchée et rebranchée. L'installation électrique assez ancienne peut impliquer de micro coupures de sous tensions. À chaque la machine à laver se rallumera sur son mode veille.
- L'enfant parlant toute seule, c'est un phénomène assez courant dans le développement de l'enfant à cette période de sa vie ou il structure sa pensée par le langage, et donc souvent il parle seul.
- La difficulté à l'endormissement. Nous avons suggéré de faire dormir l'enfant de temps en temps dans le salon, en bas et apparemment l'enfant dormirait mieux dans ces cas là/sans que ça donne une explication claire, cela nous donne un indice qu'il peut y avoir un problème dans la chambre de l'enfant. Nous avons parlé de cal devant l'enfant et celui-ci s'est endormi tout de suite dans les bras de son père et a pu faire cette nuit-là une nuit entière dans sa chambre. Le fait d'en avoir avec des mots simples, sans sujet générateur d'angoisse, devant l'enfant semble avoir apporté un soulagement à celui-ci.
- Nous n'avons relevé aucune cage d'angoisse, les EMF (champs magnétiques) sont relativement stables et faibles (sauf proche des prises électriques, ceci étant dû aux installations électriques)
- La porte d entre qui s'est ouverte et fermée toute seule, nous avons vérifié les gonds ainsi que le niveau, celui-ci est droit. La porte est lourde et il est difficile de la claquer. Dans le cas qui nous intéresse elle est ouverte en grand et referme d'autant. Sans courant d'air. Mais même avec un courant d'air la porte ne se ferme pas facilement.
- Pour la plaque d'égout nous avons regardé si elle joint, si elle est branlante, nous avons attendu que des camions passent dans la rue pour voir les vibrations ou autres pouvait faire effet, rien en ses sens. Nous n'avons pas non plus trouvé sur la cartographie des sols une preuve qu'il peut y avoir des galeries souterraines qui pourrait expliquer un phénomène de pression, compression.
- Les interrupteurs ont été vérifiés, et ils ne restent pas coincés ce qui aurait pu expliquer qu'ils bougent en se décoinçant.
- Les températures sont stables. À noter que le grenier n'est pas isolé et que des courants d'air peuvent être possibles à l'étage pour cette raison.

Dans notre première visite pour démarrer la préenquête et faire l'interview des témoins ainsi que les mesures nous avons eu un élément significatif. Pendant que nous étions dans le grenier, l'EMF a réagi tout à coup très fortement puis s'est arrêté. Aucune explication rationnelle n'a été trouvée, nous étions depuis un moment au milieu de la pièce sans champs électromagnétiques à côté, aucun téléphone à proximité non plus. C'est quelques jours après cela, que l'enfant de la famille fera remarquer qu'elle a vu un petit garçon dans cette même pièce. Avant cela aucun phénomène marquant n'avait été signalé dans cette zone.

ENQUÊTE SUR LES LIEUX

L'ÉQUIPE INTERVENANTE

9 enquêteurs de Spectre

- Roxane (fondatrice)
- Florian (fondateur)
- Benjamin (directeur d'enquête)
- Pierre Benoît (enquêteur et community manager)
- Olivier (Enquêteur et documentaliste)
- Chrystel (enquêtrice)
- Audrey (enquêtrice)
- Florence (enquêtrice)
- Yohan (enquêteur)

Le père de famille est présent sur les lieux. Le reste de la famille est parti passer la nuit chez des proches. Il n'y a aucun animal domestique dans la maison.

Composition des équipes :

1. Florian — Chrystel — Yohan

2. Pierre-Benoît — Florence — Benjamin

3. Roxane — Audrey — Olivier

En fin d'enquête pour voir si le phénomène de genre influe sur les évènements, il a été composé 2 équipes. Une exclusivement d'homme et une autre de femme.

Les pièces filmées

- Le Grenier (Canal 1 & 2)
- Chambre enfant (Canal 3)
- Chambre parents (Canal 4)

COMPTE RENDU DES EVENEMENTS NOTES SUR PLACE PAR PIÈCE ET PAR ÉQUIPE

Tout d'abord, dès l'entrée dans la maison une majorité de l'équipe s'est sentie étouffée et très mal à l'aise en rentrant. Dès les premières minutes, plusieurs personnes de l'équipe vont être complètement drainées de toute énergie. Ce phénomène ira en s'accentuant, et ce quasiment toute la nuit. Il va toucher essentiellement les femmes de l'équipe, mais pas seulement. Benjamin le directeur d'enquête en fera lourdement les frais, jusqu'à presque faire un malaise dans les escaliers. Ainsi que Florence qui sera drainée de façon extrêmement agressive et paralysée comme tenue aux jambes par une force invisible dans la chambre de l'enfant. Elle devra impérativement sortir se ressourcer un moment.

GRENIER

- **Entrée Équipe 1 => 23 h 43**
- 23 h 51 => bruit pack d'eau dans la cuisine et mouvement aperçu dans la cuisine et le couloir
- 23 h 53 => Roxane appelle Benjamin qui est parti dans la chambre des parents faire des écoutes
- À noter : Chrystel a eu des frissons à chaque question posée par l'équipe
- **Sortie Équipe 1 => 0 h 4**

- **Entrée Équipe 2 => 0 h 9**
- 0 h 26 => Orbe sur le canal 2
- 0 h 28 => bruit dans le couloir
- À noter : Caméra qui a dézoomé pendant l'exploration du grenier
- **Sortie Équipe 2 => 0 h 28**

CHAMBRE ENFANT

- **Entrée Équipe 3 => 0 h 38**
- 0 h 39 => bruit porte d'entrée
- 0 h 50 => flash lumineux (lampe)
- 0 h 51 => bruit de meuble

- À noter : lorsque Audrey a parlé en latin. Roxane a expérimenté une sensation d'étouffement lorsqu'une morte par étouffement a été évoquée. Des craquements ont succédé et des clic-clacs répétés ont été entendus venant d'en dessous de la chambre.
- **Sortie Équipe 3 => 1 h 4**

- **Entrée Équipe 2 => 1 h 9**
- Impression de va-et-vient entre la chambre de Léa et le grenier
- Lors des questions, des craquements du parquet semblaient répondre
- **Sortie Équipe 2 => 1 h 33**

- **Entrée Équipe 1 => 1 h 37**
- 1 h 36 => le babyphone au QG n'a plus de batterie et émet des bips avant de s'éteindre
- 1 h 46 => des craquements proviennent à nouveau du couloir. Les poussières semblent plus abondantes dans la chambre de l'enfant.
- À noter : Chrystel a eu des frissons. Quelques bruits ainsi que des craquements légers provenant du grenier et du palier, mais rien de probant.
- **Sortie Équipe 1 => 1 h 58**

GRENIER

- **Entrée Équipe 3 => 2 h 7**
- 2 h 9 => Florian a applaudi dehors
- 2 h 11 => bruit de poteau à l'extérieur (Florian)
- 2 h 12 => un coup est entendue
- 2 h 13 => bruit
- 2 h 16 => pas dans la chambre des parents
- 2 h 17 => Chuchotement ?
- 2 h 20 => Florian tousse
- **Sortie Équipe 3 => 2 h 28**

CHAMBRE PARENT

- **Entrée Équipe 1 => 2 h 38**
- 2 h 40 => l'EMF se déclenche et il y a des tourbillons de poussière
- 2 h 49 => l'EMF se déclenche à nouveau au moment où le groupe annonce qu'il va sortir
- 2 h 52 => Point lumineux dans la chambre de Léa (Canal 3)
- **Sortie Équipe 1 => 2 h 50**

- **Entrée Équipe 2 => 2 h 56**
- 3 h 2 => Orbe
- 3 h 3 => Chat qui siffle et miaule
- 3 h 10 => bruit de pas + bruit de verre
- 3 h 11 => versement de liquide + gens dans la rue
- 3 h 12 à 3 h 14 => une ombre passe dans la chambre
- **Sortie Équipe 2 => 3 h 22**

GRENIER ET CHAMBRE ENFANT

- **Entrée Equipe Florian —Pierre-Benoît —Benjamin —Baptiste => 3 h 34**
- 3 h 47 => Lumière Chambre Parent
- 3 h 49 => l'équipe passe dans la chambre d'enfant
- 3 h 59 => la fenêtre semble bouger
- **Sortie Équipe => 4 h 4**

GRENIER

- **Entrée Equipe Roxane —Audrey —Florence —Chrystel => 4 h 7**
- 4 h 23 => Chrystel sort pour venir chercher un K2
- 4 h 39 => Florian épuisé s'est endormi
- À noter : quand Olivier est intervenu, la caméra s'est éteinte
- **Sortie Équipe => pas d'heure notée**

ÉCOUTE ET VISIONNAGE

Nous avons écouté plus de 24 heures de bandes-son d'enregistreur audio. Et nous avons visionné scrupuleusement 28 heures de caméras de sécurité, plus 4 h de caméscope qui filmait les enquêteurs.

LES PREUVES OU FAISCEAUX DE PREUVES

Il faut savoir que nous avons mis beaucoup de données de côtés. Toute celles soit que nous avons « debunker » en faisant des recoupements à travers les nombreuses bandes sonores et des vidéos qui montraient l'influence d'un phénomène extérieur. Mais nous avons aussi enlevé celles qui pour SPECTRE étaient trop ténues, ou potentiellement explicables.

EVP/PREUVES SONORES

- Bande de Benjamin, et de nouveau sur la bande de Florence : « je suis passé », réponse donnée dans le contexte ou on demandait à l'entité de passer devant un objet qui pouvait le détecter
- Bande de Roxane : un « bonjour » franc et très fort juste avant que Roxane ne dise bonjour en arrivant dans une pièce. La voix est jeune presque enfantine et comporte un léger accent
- Bande de Chrystel dans la chambre de l'enfant une réponse à un coup à la question s'il était dans le grenier avec eux.
- Bande de Florence dans la chambre de l'enfant : EVP « arrêtez ! » à recouper avec la remarque de Benjamin juste après à ce moment-là qui demande si quelqu'un a chuchoté ce qui n'était pas le cas.
- Bande Florence il ya une voix audible, mais difficilement interprétable, mais celle-ci sera recoupée sur le caméscope et il y aura une voix d'enfant puis une voix d'homme
- bande son d'Audrey dans le grenier : un souffle paniqué très fort, qui ne vient pas de l'équipe et ceci sera relayé par le caméscope et sa bande-son. De plus on verra que ça ne vient pas de l'équipe.

PREUVE VISUELLE

- Camera vidéo surveillance : une ombre passe derrière Audrey dans le grenier. Cet élément a été recoupé avec le caméscope qui lui ne filme Audrey de face et ne peut pas voir derrière Audrey, mais qui montre bien qu'uncun phénomène explicable se passe au milieu, idem avec la vidéo surveillance 1 qui a un autre angle du grenier. Sur les bandes sonores et du caméscope et audio il sera demander par Roxane si

l'entité » venait de passer derrière Audrey, et ça quelques secondes après le phénomène.

- L'équipe 1 va filmer la réaction répétée du K2 aux questions avec le caméscope, dans la chambre des parents. On verra aussi le téléphone de Chrystel se mettre à clignoter puis s'arrêter alors que celui-ci est coupé du réseau.
- Phénomène de Flash incompréhensible dans la chambre des parents filmés par la camera de surveillance. Les autres cameras au même moment ne feront pas la même chose, ce n est pas une surtension. Personne n a allumé la pièce non plus ce qui aurait changé l'éclairage et l image serait repassé en couleur. Nous n'avons pas pu trouver d'explication à cela.

D'autres moments de réactions avec le K2 seront filmés à plusieurs reprises notamment dans le grenier.

SPECTRE

CONCLUSION

Pour SPECTRE, même si une partie du phénomène s'explique, nous avons eu été témoins de phénomènes surprenants et non explicables. De plus nous avons relevé beaucoup de preuves aussi bien visuelles qu'auditives ou encore de mesures (avec le K2). Pour plusieurs d'entre elles, elles se recoupent sur plusieurs machines. Nous pensons que cette maison est témoin de phénomènes paranormaux. Nous tendons à penser que plusieurs entités distinctes interagissent dont un enfant et un adulte. Nous ne pouvons pas déterminer la dangerosité de ceux-ci, mais nous pensons qu'à long terme cet endroit est éprouvant pour les nerfs et que certains phénomènes comme la violence sur la mère de famille est à surveiller.